

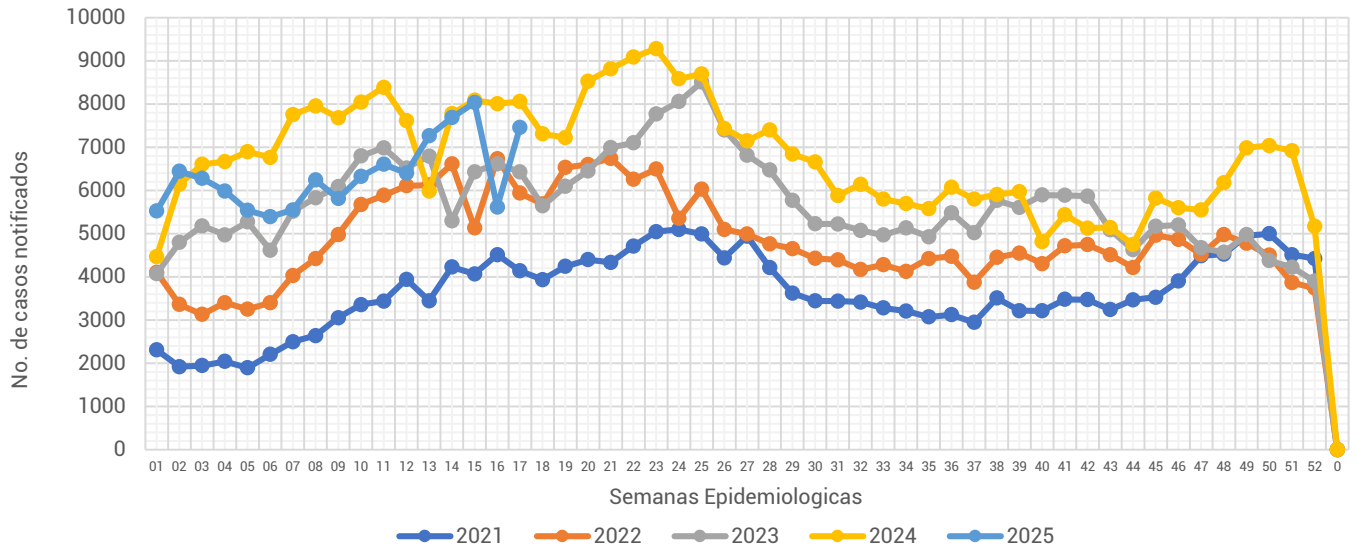

Informe Semanal de las Enfermedades Infecciosas y Parasitarias del Aparato Digestivo.

Gráfica 1.- Notificación de casos de Enfermedades Infecciosas y Parasitarias del Aparato Digestivo en la Ciudad de México, por semana epidemiológica (SE), del 2021 al 2025.



Fuente: Sistema Único Automatizado de la Vigilancia Epidemiológica (SUAVE/SSPCDMX) 2021-2025, con corte a la SE No. 17.

Al analizar la **Gráfica 1**, encontramos que la notificación para esta semana se encontró por debajo de lo notificado durante el 2024, manteniéndose por encima de lo notificado durante los años previos. En cuanto a su notificación semanal, esta semana se registro una disminución probablemente asociada al periodo de semana santa, en relación a la semana pasada. Al observar el canal endémico, la notificación de esta semana se registra en zona de seguridad. (**ver Gráfica 2**)

Gráfica 2.- Canal endémico de las Enfermedades Infecciosas y Parasitarias del Aparato Digestivo en la Ciudad de México durante el 2025.

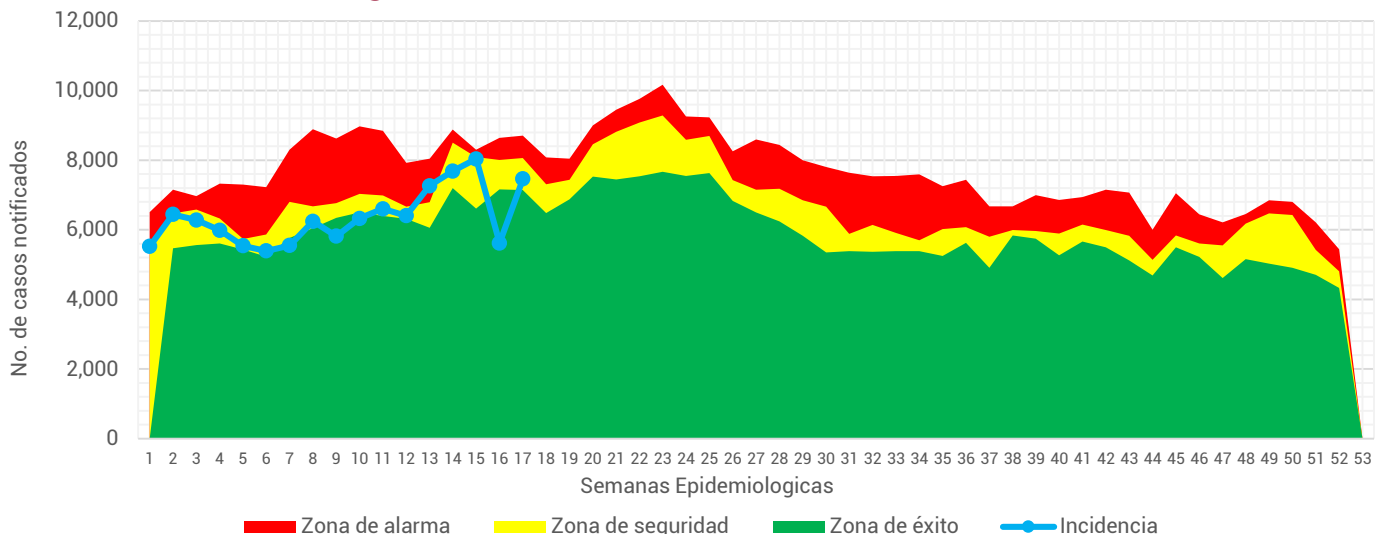

Fuente: Sistema Único Automatizado de la Vigilancia Epidemiológica (SUAVE/SSPCDMX) 2016-2025, no se consideraron años pandemia para el canal endémico.



Tabla 1.- Total de casos notificados de las Enfermedades Infecciosas y Parasitarias del Aparato Digestivo en la Ciudad de México, por padecimiento hasta la SE 17 del 2021 al 2025.

Padecimiento	Año				
	2021	2022	2023	2024	2025
Absceso hepático amebiano(A06.4)	5	7	10	5	7
Amebiasis intestinal(A06.0-A06.3, A06.9)	475	791	783	926	864
Ascariasis(B77)	11	42	26	35	25
Enterobiasis(B80)	63	5	8	14	6
Fiebre paratifoidea(A01.1-A01.4)	1	2	4	10	2
Fiebre tifoidea(A01.0)	0	7	5	9	3
Giardiasis(A07.1)	33	69	82	138	101
Infecciones intestinales por otros organismos y las mal definidas(A04, A08-A09 EXCEPTO A08.0)	49,123	78,894	94,724	118,679	104,043
Intoxicación alimentaria bacteriana(A05)	285	214	235	181	118
Otras helmintiasis(B65-B67, B70-B76, B78, B79, B81-B83 EXCEPTO B73 y B75)	846	1,337	1,446	1,248	1,082
Otras infecciones intestinales debidas a protozoarios(A07.0, A07.2, A07.9)	732	851	775	1,552	1,804
Otras salmonelosis(A02)	85	80	111	86	108
Shigelosis(A03)	0	10	18	12	3
Total general	51,659	82,309	98,227	122,895	108,166

En este grupo de diagnósticos se registra la notificación de 13 padecimientos.

Durante la 1era semana del 2025 se notificaron un total de **108,166** casos, siendo las infecciones intestinales por otros organismos y las mal definidas las que concentran el mayor número de casos con **104,043** lo que representó el 96.19% del total de casos notificados.

Fuente: Sistema Único Automatizado de la Vigilancia Epidemiológica (SUAVE/SSPCDMX) 2021-2025.

Gráfica 3.- Distribución de los casos de las Enfermedades Infecciosas y Parasitarias del Aparato Digestivo en la Ciudad de México por Institución Notificante durante el 2025.

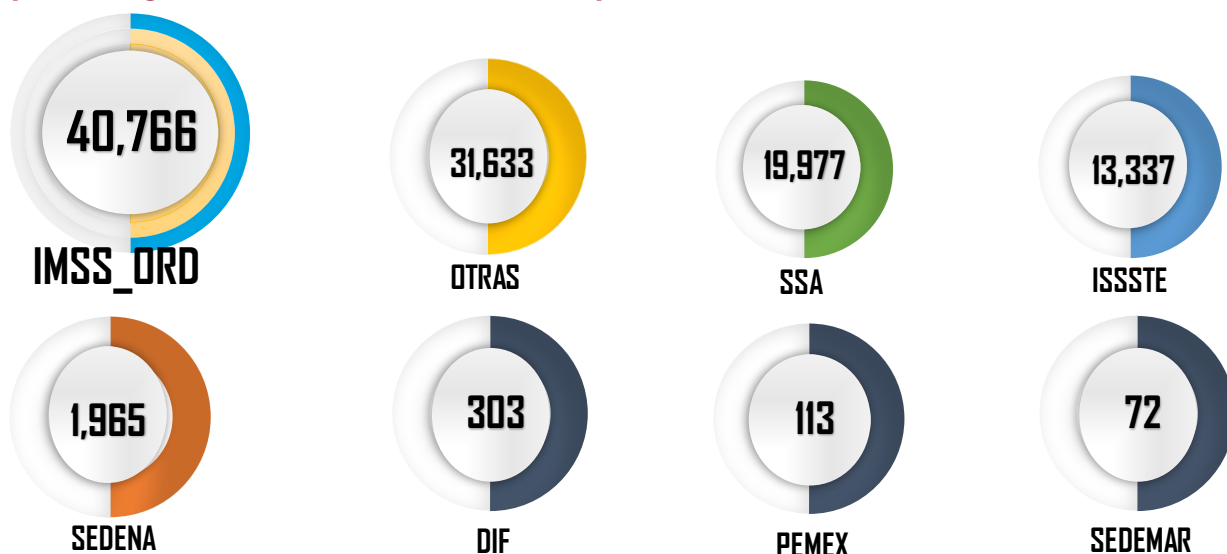

Fuente: Sistema Único Automatizado de la Vigilancia Epidemiológica (SUAVE/SSPCDMX) 2025 *Información preliminar.

En cuanto a su distribución por institución notificante en la **Gráfica 3** podemos ver que el IMSS Ordinario y Otras unidades concentraron un 67% del total de casos notificados con un total de **72,399 casos**.



Gráfica 4.- Incidencia por grupo de edad y sexo de las Enfermedades Infecciosas y Parasitarias del Aparato Digestivo en la Ciudad de México durante el 2025.

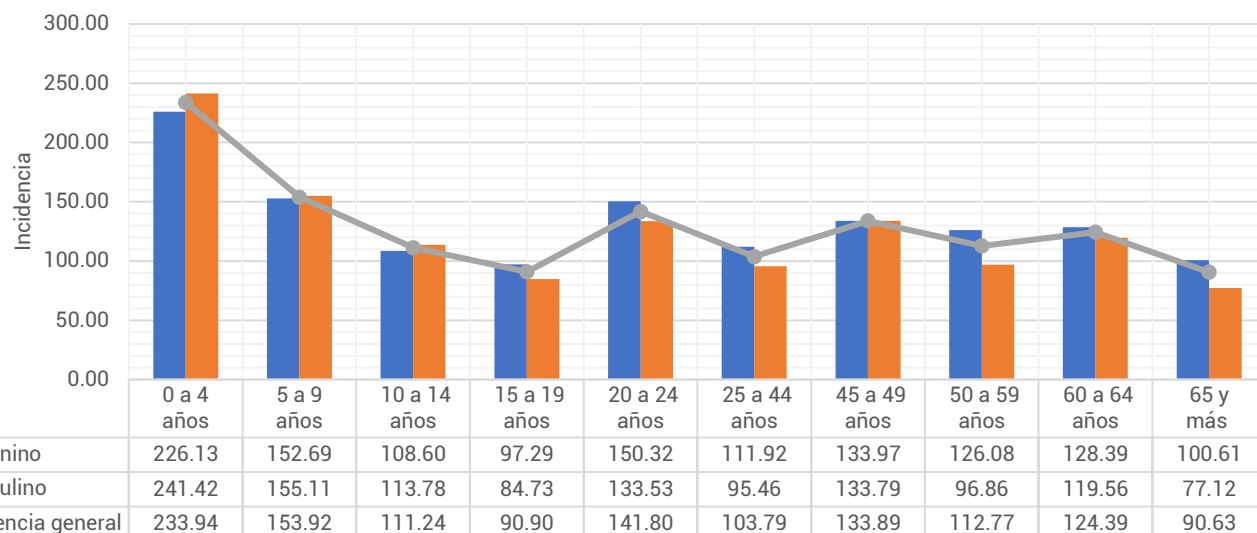

Fuente: Sistema Único Automatizado de la Vigilancia Epidemiológica (SUAVE/SSPCDMX) 2025, con corte a la SE 17

**Información preliminar, * Incidencia por 1,000 habitantes

En cuanto a los grupos de edad podemos ver que los más afectados son los menores de 9 años, registrando una mayor incidencia en el grupo de 0 a 4 años con un total de 233.94,8 casos por cada 1,000 niños de la CDMX. Respecto a las diferencias por sexo en los menores de 14 años los hombres registraron mayor incidencia, mientras que en los mayores de 15 años las mujeres son las más afectadas. (ver Gráfica 4)

Tabla 2.- Incidencia por Jurisdicción Sanitaria y sexo de las Enfermedades Infecciosas y Parasitarias del Aparato Digestivo en la Ciudad de México durante el 2025.

Jurisdicción	Total		Femenino		Masculino	
	Casos	Incidencia	Casos	Incidencia	Casos	Incidencia
01 Gustavo A. Madero	16,543	140.58	8,769	143.48	7,774	137.45
02 Azcapotzalco	4,756	117.48	2,698	126.16	2,058	107.76
03 Iztacalco	6,312	167.78	3,266	165.00	3,046	170.87
04 Coyoacán	6,034	98.98	3,399	105.49	2,635	91.68
05 Álvaro Obregón	6,548	87.75	3,895	99.38	2,653	74.88
06 Magdalena Contreras	2,717	109.71	1,622	125.30	1,095	92.64
07 Cuajimalpa	2,635	131.80	1,461	139.09	1,174	123.72
08 Tlalpan	5,945	86.78	3,296	92.08	2,649	80.98
09 Iztapalapa	14,314	77.75	7,990	83.79	6,324	71.26
10 Xochimilco	4,120	96.45	1,248	57.38	2,872	136.98
11 Milpa Alta	973	67.66	553	74.94	420	59.98
12 Tláhuac	4,026	106.25	2,219	113.33	1,807	98.67
13 Miguel Hidalgo	6,113	159.94	3,378	165.31	2,735	153.76
14 Benito Juárez	10,375	263.62	5,807	274.42	4,568	251.05
15 Cuauhtémoc	9,829	183.61	5,388	191.62	4,441	174.74
16 Venustiano Carranza	6,926	165.22	4,021	181.74	2,905	146.76
Total	108,166	120.62	59,010	125.86	49,156	114.88

Fuente: Sistema Único Automatizado de la Vigilancia Epidemiológica (SUAVE/SSPCDMX) 2025, con corte a la SE 17

* Incidencia por 1,000 habitantes



En la **Tabla 2**, podemos ver que la incidencia general de las Enfermedades Infecciosas y Parasitarias del Aparato Digestivo fue de **120.62** casos por cada 1,000 habitantes de la CDMX, siendo las mujeres las más afectadas con una incidencia de **125.86** casos por cada 1,000 mujeres. En cuanto a su comportamiento por Jurisdicción Sanitaria encontramos que 7 de las 16 Jurisdicciones registraron incidencias por encima que la de la CDMX, siendo Benito Juárez la que registró la incidencia más alta con **263.62** casos por cada 1,000 habitantes.

Gráfica 5.- Incidencia general de las Enfermedades Infecciosas y Parasitarias del Aparato Digestivo en la Ciudad de México por Jurisdicción Sanitaria durante el 2025.

Jurisdicción	Total	
	Casos	Incidencia
01 Gustavo A. Madero	16,543	140.58
02 Azcapotzalco	4,756	117.48
03 Iztacalco	6,312	167.78
04 Coyoacán	6,034	98.98
05 Álvaro Obregón	6,548	87.75
06 Magdalena Contreras	2,717	109.71
07 Cuajimalpa	2,635	131.80
08 Tlalpan	5,945	86.78
09 Iztapalapa	14,314	77.75
10 Xochimilco	4,120	96.45
11 Milpa Alta	973	67.66
12 Tláhuac	4,026	106.25
13 Miguel Hidalgo	6,113	159.94
14 Benito Juárez	10,375	263.62
15 Cuauhtémoc	9,829	183.61
16 Venustiano Carranza	6,926	165.22
Total	108,166	120.62

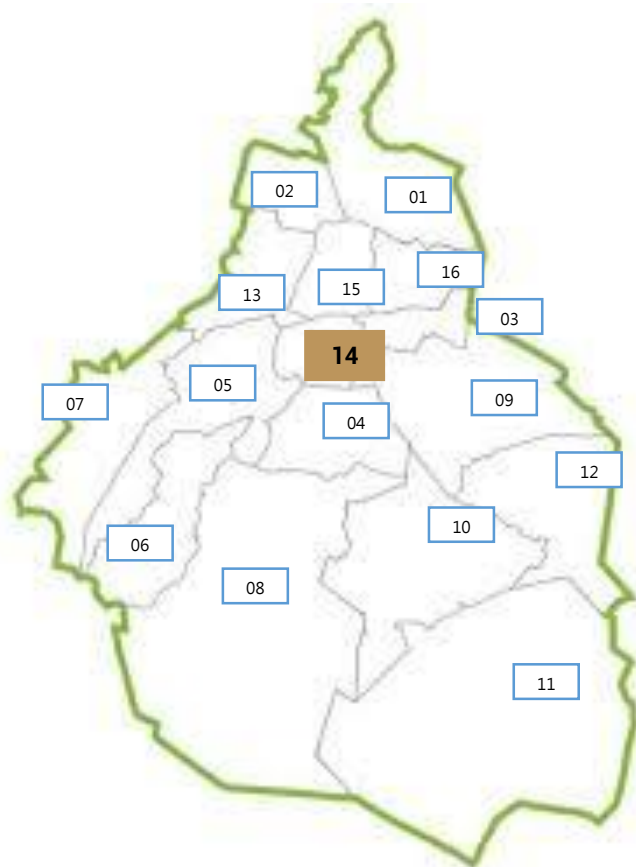

Fuente: Sistema Único Automatizado de la Vigilancia Epidemiológica (SUAVE/SSPCDMX) 2025, con corte a la SE 17.

* Incidencia por 1,000 habitantes

